



Encontro apresenta gerentes do Sesc na contagem regressiva para entrega



Um encontro na sede do Sincomercio Marília apresentou no início do ano os profissionais que vão responder pela gestão da unidade e já reforçou a proximidade com o sindicato. Hideki Yoshimoto, que viveu em Marília, será o gerente da unidade. Ele traz Sarah Degelo como gerente adjunta. O encontro discutiu projetos da unidade, modelo de gestão e mais novidades. **Pág. 3**

Confira lista dos feriados e folgas em serviço público

O governo divulgou lista de feriados e pontos facultativos com folga no serviço público. Veja calendário e acréscimos da cidade e estado. **Pág. 4**

Estado parcela ICMS de vendas em dezembro

Iniciativa é pedido tradicional do Conselho de Assuntos Tributários da FecomercioSP e alivia contas de empresas no início do ano. **Pág. 7**

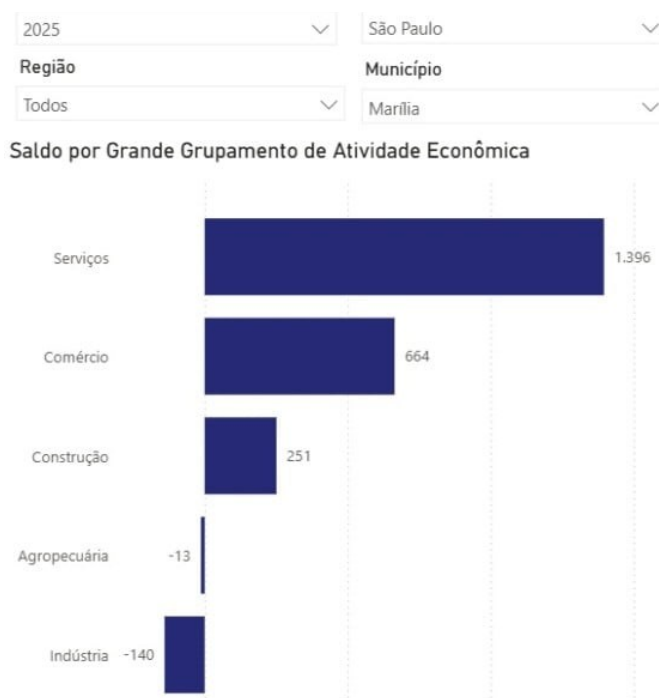

Comércio gera 664 empregos

Marília chegou a novembro com saldo positivo de 2.158 vagas e o comércio contribuiu com 664 postos de trabalho formal no período. **Pág. 5**

Ano histórico; veja mensagem do presidente

O presidente do Sincomercio Marília, Pedro Pavão, diz que o Sesc transforma 2026 em ano histórico para gerações e impacto para trabalhadores. **Pág. 2**

Ivo Dall'Acqua analisa varejo na Globonews

Presidente em exercício da FecomercioSP analisou final de 2025 e conjuntura do varejo para 2026. Veja a análise e desafios para as empresas. **Pág. 8**

Curtas

Inflação

O primeiro Boletim Focus de 2026 apresentou variação em relação às últimas semanas de 2025 na expectativa de inflação projetada para o ano corrente, que variou dos 4,05% na semana passada, para 4,06%. O levantamento do Banco Central. A inflação tem como referência o Índice de Preços ao Consumidor Amplo (IPCA).

Café no exterior

A InvestSP abriu inscrições abertas até o dia 30 de janeiro para a primeira edição do Programa de Promoção Internacional do Café Paulista. A iniciativa tem como objetivo ampliar mercado internacional para café produzido no Estado de São Paulo, inclusive na região.

Valor da UFESP

A Secretaria da Fazenda e Planejamento do Estado de São Paulo publicou o valor fixado para 2026 da Unidade Fiscal do Estado de São Paulo, a UFESP. Para o período de 1º de janeiro a 31 de dezembro de 2026, cada UFESP corresponderá a **R\$ 38,42**. A UFESP tem atualização anual pelo Índice de Preços ao Consumidor (IPC).

Fala, presidente

Ano para impactar gerações

Este será um ano histórico, que vai impactar gerações e é uma grande satisfação poder fazer parte desta história com diretores, empresas e lideranças especiais.

A chegada dos gerentes dá mais proximidade com a entrega do Sesc, programada para maio. E não é pouco. A estrutura gigantesca de serviços que combinam lazer, esportes, cultura, educação, revolucionando atendimento a trabalhadores.

Como eu vi toda a evolução do comércio nas últimas décadas, gerações de trabalhadores vão passar pela estrutura e ver os filhos crescer junto com a unidade.

Filhos e filhas dos trabalhadores que forem frequentar o espaço poderão estar de volta no futuro como artistas, funcionários, atletas, profissionais de saúde, palestrantes ou mais. E levar seus filhos para desfrutar.

É o tipo de situação rara para cidades do interior em que a oferta de opções é me-



nor que nos grandes centros metropolitanos.

Será um ano histórico também em debate político, em análise de conjuntura e em uma eleição que pode mudar anos de história no país e na região. A participação de cada um no debate é muito importante.

Será ainda um ano de adaptações a medidas como a reforma tributária, de novas relações comerciais internas e internacionais.

Um ano de lutar muito pela liberdade econômica, pelo incentivo aos lojistas, manutenção de empregos e arrecadação.

Novos modelos de consumo exigem mais do setor. É justo que o carinho com o comércio cresça.

Expediente

SINCOMÉRCIO MARÍLIA

Av. Carlos Gomes, 427 – Centro

– Marília/SP

Tel. (14) 3402-4444

www.sincomerciomarilia.com.br

Presidente:

- Pedro Pavão

Vice-Presidente

- Eduardo Kiyoshi Kawakami

1º Secretário

- Jorge Luiz Claviço

2º Secretário

- Celso Olivier de Souza

1º Tesoureiro

- Paulo Querino da Paixão

2º Tesoureiro

- Vanderlei Souza Azevedo

Suplentes

- Flávio Felice Di Fiore Junior
- Webber Jo Ibara
- Wilson Mattar
- Jefferson Sanches Gravena
- Humberto Ferreira da Luz
- Flávio Felice Di Fiore

Conselho Fiscal

- Flávio Felice Di Fiore Junior
- Humberto Ferreira da Luz
- Webber Jo Ibara

Conselho Fiscal Suplente

- Wilson Mattar
- Celso Olivier de Souza
- Jefferson Sanches Gravena

Delegado FecomercioSP

- Pedro Pavão
- Eduardo Kiyoshi Kawakami

Delegado Suplente

- Paulo Querino da Paixão
- Vanderlei Souza Azevedo

Produção

Giro Marília com FecomercioSP e Agência Brasil

Jornalista Responsável

- Rogério Martinez

Contatos

(14) 99895-9292

CONTAGEM REGRESSIVA**Encontro apresenta gerentes do Sesc Marília**

O Sesc de Marília já tem nome e sobrenome dos profissionais que vão responder pela gestão da unidade com uma dupla que conhece a cidade, a região e a estrutura do serviço.

Hideki Yoshimoto, cientista social formado pela Unesp de Marília, viveu na cidade durante toda a infância, adolescência e início da fase adulta. Será o gerente da unidade.

Ele traz experiência de 34 anos no Sesc, como a gestão em Campinas, maior unidade do interior, onde estava atuando.

Com ele, a cidade vai receber Sarah Carmaschi Degelo, especialista em comunicação, que será a gerente ad-



junta da unidade.

Os dois já passaram por nomeação pelo diretor regional do Sesc-SP, Luiz Galina.

Agora, tiveram encontro com o presidente do Sincomércio Marília, Pedro Pavão.

A visita, com direito a um almoço jun-

to a diretores, aproximou os profissionais, antecipou alguns projetos e mostrou que o Sesc tem muito a entregar na cidade.

O vice-presidente do Sindicato, Eduardo Kawakami; o tesoureiro, Wanderlei Souza Azevedo, e a assessora técnica Renata Castilho participaram do encon-

tro. Além deles, o engenheiro Gabriel Oliveira Mendes, do Sesc.

Pavão elogiou as nomeações e disse que o Sesc mostrou muita sensibilidade na indicação.

“São profissionais que cresceram muito no Sesc, que ocuparam cargos de relevância e trazem essa bagagem de conhecimento para Marília. Mais que isso. Trazem uma relação emocional”, disse.

Sarah Degelo, de Piraju, também já atuou em unidades no interior e Oeste Paulista.

“A lista de projetos é muito grande. O convite para assumir o Sesc de Marília foi um presente”, disse Hideki.

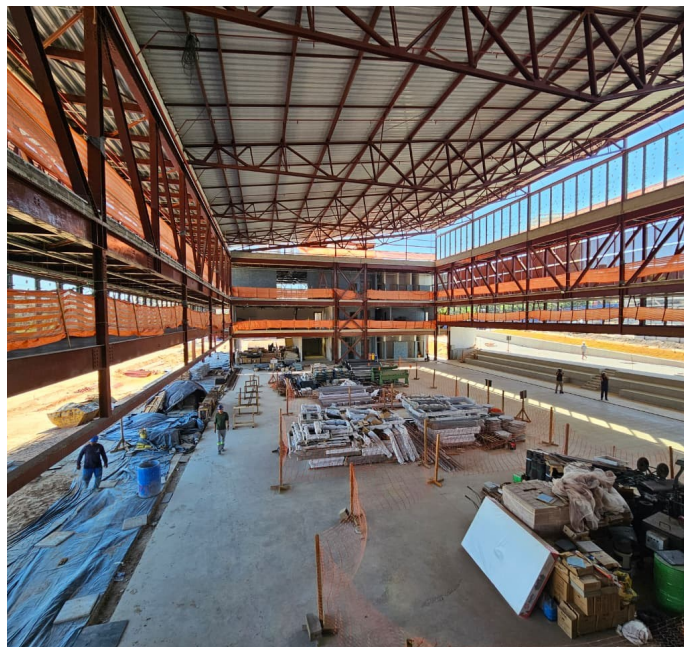

IMPACTO EM MOVIMENTO**Veja feriados e pontos facultativos de 2026**

O Governo Federal publicou portaria que estabelece feriados nacionais e pontos facultativos de 2026.

Assim, revelou feriados que podem estender folgas em serviços públicos e calendário que ainda agrega datas estaduais, como de 9 de julho (quinta-feira) e municipais, como 8 de dezembro, uma terça-feira.

A lista inclui dez feriados nacionais e nove pontos facultativos abrangendo datas tradicionais do calendário cívico e religioso brasileiro. Já passamos um em 1º de janeiro. Veja mais;

16 de fevereiro, carna-



val (ponto facultativo);

17 de fevereiro, carnaval (ponto facultativo);

18 de fevereiro, Quarta-Feira de Cinzas (ponto facultativo até as 14h);

3 de abril, Paixão de Cristo (feriado nacional);

20 de abril (ponto facultativo);

21 de abril, Tiradentes (feriado nacional);

1º de maio, Dia Mundial do Trabalho (feriado nacional);

4 de junho, Corpus Christi (ponto facultativo);

5 de junho (ponto facultativo);

7 de setembro, Independência do Brasil (feriado nacional);

12 de outubro, Nossa Senhora Aparecida

(feriado nacional);

28 de outubro, Dia do Servidor Público federal (ponto facultativo);

2 de novembro, Finados (feriado nacional);

15 de novembro, Proclamação da República (feriado nacional);

20 de novembro, Dia Nacional de Zumbi e da Consciência Negra (feriado nacional);

24 de dezembro, Véspera do Natal (ponto facultativo após as 13h);

25 de dezembro, Natal (feriado nacional); e

31 de dezembro, Véspera do Ano Novo (ponto facultativo).

Procon Marília terá ações especiais para Volta às Aulas

O Procon de Marília anunciou programa de orientação, fiscalização e até pesquisa de preços para mercado de material escolar, uniformes e e mais produtos na volta às aulas

Assim, prevê ações diretas tanto para consumidores, como orientações, quanto nas empresas.

Apontou, inclusive, previsão de pesquisa em papelarias, depósitos, lojas virtuais e lojas de departamento antes de finalizar a compra.

A campanha inclui iniciativas importantes, como um alerta para risco de comprar produtos de ambulantes e sem avaliar o material.

Assim, o Procon destaca medidas importantes em que a loja física pode fazer diferença na análise de rótulas, detalhes e condições de segurança.

Outro ponto importante é a consultar de selo do Inmetro sempre que necessário.

Mas as lojas devem ficar atentas a obrigações, como apresentar preços de forma clara e fácil compreensão pelo consumidor.

Há também orientações para material importado que deve apresentar informações em língua portuguesa.

SALDO POSITIVO

Comércio cria 664 vagas de emprego até novembro

Pesquisa ajuda política para turismo local

Está disponível formulário com 30 questões para consulta junto a moradores de Marília em que o programa de turismo do Estado avalia a opinião da população nas cidades.

A pesquisa está na sexta edição e ganhou repercussão com divulgação pelo Conselho Municipal de Turismo na cidade

Permite avaliar desde o impacto em desenvolvimento até avaliação dos moadores para as diferentes atrações,

O questionário deve auxiliar a Secretaria de Turismo e Viagens do Estado na organização de políticas públicas, bem como dos investimentos.

Assim, quanto maior a participação e os detalhes, mais a cidade pode avançar na atração de turismo acadêmico, de saúde, esportes, aventura, gastronomia e ecologia. Acesse o [formulário oficial](#).

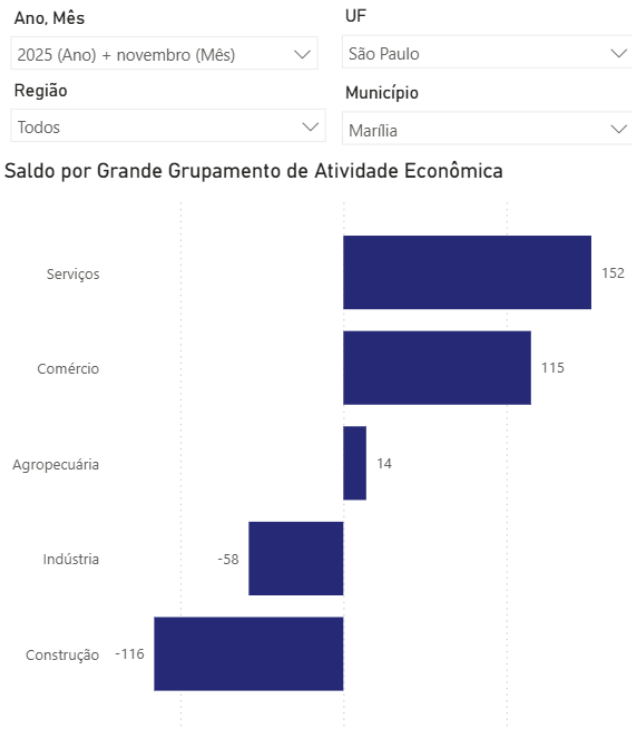

Supermercados têm mais vagas

Balanço da Apas (Associação Paulista de Supermercados) mostra que o setor gerou 500 empregos em Marília em 2025 e chega a 2026 com demanda para pelo menos mais 864 vagas.

A associação mostra, inclusive, desafio em todo o Estado para encontrar profissionais para todas as vagas.

“Seguimos firmes com o propósito de fortalecer o setor supermercadista na nossa região para preencher os postos restantes. É um segmento que desempenha um

papel estratégico na economia”, destacou o diretor regional Sérgio Reis da Silva.

Segundo o presidente da APAS, Erlon Ortega, o setor lida com dificuldades tanto para contratação quanto para retenção de profissionais.

“O setor supermercadista paulista manteve ritmo de expansão em 2025, com abertura de novas lojas e geração de empregos.”

Em todo o Estado, o setor relata geração de 18.870 postos de trabalho

A cidade de Marília criou 2.158 novas vagas formais de emprego nos primeiros 11 meses de 2025 e o comércio, inclusive, teve impacto positivo no número, com 664 novas vagas.

Durante todo o ano o setor fez 10.509 admissões e teve 9.845 demissões, com variação positiva de 3,8%

Os dados estão no levantamento do Caged (Cadastro Geral de Empregados e Desempregados) do Ministério do Trabalho.

Em toda a cidade foram 36.461 admissões até novembro contra 34.303 demissões de trabalhadores.

Em novembro, aliás, a cidade teve mais um mês de saldo positivo, com criação de 107 vagas.

Com isso, o estoque de empregos formais chegou a 72.488, um aumento de aproximadamente 3% em relação a 2024.

Serviços, com 1.396 vagas foi o setor com maior número de contratações de acordo com o levantamento.

OLHO NAS CONTAS

IPVA e IPTU abrem calendário de impostos no ano

Janeiro é mês de férias, de festas, mas também de início do calendário tributário no país, especialmente com IPTU para quem mora em Marília.

O Imposto Predial e Territorial Urbano, um dos principais municipais, abre calendário com 15 de janeiro com duas opções: parcela ou cota única à vista.

O calendário dá a opção de pagamento em 12 parcelas, contudo, quem paga à vista tem 7% de desconto. Além disso, há prazos flexíveis neste ano.

É possível pagar a primeira parcela até 26 de janeiro, bem como fazer a cota única até 15 de fevereiro.

O IPVA (Imposto sobre Propriedade de Veículos Automotores) é estadual, porém, 50% fica com município. O calendário prevê desconto de 3% à vista, bem como parcelamento de três a cinco vezes.

O vencimento, pelo número da placa, começa dia 12 e segue até o dia 23 de janeiro. Além disso, há calendário especial para caminhões



Boletim da Fecomercio SP explica novas regras fiscais

O ano de 2026 começa com duas mudanças importantes proporcionadas pela Lei 15.270/2025, que impactam diretamente a folha de pagamento e o planejamento tributário: a isenção do Imposto de Renda Pessoa Física (IRPF) para quem recebe até R\$ 5 mil mensais e a reintrodução da tributação sobre lucros e dividendos.

O boletim **Tome Nota** de janeiro conta todos os detalhes das alterações, que representam um alívio para uma base de contribuintes — e um novo custo para acionistas e empresários.

[Baixe gratuitamente o boletim Tome Nota de janeiro](#)

Outra adaptação importante que as empresas devem ter neste ano é a implementação da política de prevenção de riscos psicossociais e doenças mentais relacionadas ao trabalho.

A partir de 26 de maio, as companhias precisarão provar que identificam, avaliam e controlam esses riscos, registrando tudo no Programa de Gerenciamento de Riscos (PGR) ou na avaliação ergonômica preliminar (AEP), sob pena de autuações.

O boletim ainda apresenta dicas para os negócios se planejarem para a [Norma Regulamentadora 1 \(NR-1\)](#) e evitar autuações e multas.

Veja mudanças em documentos fiscais para o ano

Uma significativa mudança na emissão de Documentos Fiscais Eletrônicos (DF-e) chegou para empresas de todo o País. As empresas e os contabilistas devem se atentar para permanecerem em conformidade.

Desde 1º de janeiro está em vigor a obrigatoriedade de preenchimento dos campos referentes aos novos tributos — o Imposto sobre Bens e Serviços (IBS) e a Contribuição sobre Bens e Serviços (CBS) —, conforme estabelecido pela Reforma Tributária do Consumo (Lei Complementar — LC 214/2025).

O objetivo é unificar e simplificar as obrigações fiscais por meio de um *layout* nacional padronizado, exigindo que Estados, Distrito Federal e municípios adaptem seus sistemas.

As informações no Documento Fiscal Eletrônico (DF-e) terão natureza de confissão de dívida e serão compartilhadas em tempo real com todos os entes federativos.

INICIATIVA DA FECOMERCIO SP**Estado parcela ICMS pelas vendas de dezembro*****Separe conta da MEI e suas finanças pessoais***

Separar contas da MEI e da pessoa física deixou de ser uma mera recomendação e virou uma necessidade urgente.

Essa situação ficou ainda mais clara com monitoramento da movimentação PIX, que pode ter notificação obrigatória ao Fisco.

Mantenha conta da empresa e uma pessoal, separadas. Defina um valor fixo de 'prolabore' como a sua "folha de pagamento". Esse dinheiro, sim, você transfere para a sua conta pessoal

Pague com a conta da empresa todo gasto relacionado ao negócio (matéria-prima, internet, combustível para entregas).

Aumente o controle caso o faturamento creça e sua renda total fique próxima do teto.

A separação financeira é o primeiro passo para tomar a decisão certa: planejar a transição para ME, de forma organizada, sem sustos.

**São Paulo registra 378.566 novas empresas até novembro**

O estado de São Paulo registrou, entre janeiro e novembro de 2025, a abertura de 378.566 novas empresas, resultado 11,3% superior ao mesmo período de 2024, quando foram contabilizadas 340.188 constituições.

O volume já supera o total de constituições registradas em todo o ano passado e consolida 2025 como um ano de avanços na modernização do ambiente de negócios.

Os números refletem um conjunto de ações implementadas ao longo do ano pela Junta Comercial do Estado de São Paulo (Jucesp), instituição vinculada à Secretaria de Desenvolvimento Econômico (SDE), com foco na simplificação de processos, digitalização

dos serviços e ampliação do registro automático de empresas.

Para o secretário de Desenvolvimento Econômico, Jorge Lima, os resultados refletem uma estratégia integrada de estímulo.

“Esse crescimento está ligado à melhoria no ambiente de negócios e desburocratização por ações como o Facilita SP”, destaca. O programa, aliás, teve 100% de adesão dos municípios paulistas

Ao longo de 2025, a Jucesp intensificou a digitalização dos processos de registro mercantil, ampliou a integração entre sistemas e consolidou soluções que reduziram prazos e aumentaram a previsibilidade para quem empreende no estado.

O Governo do Estado de São Paulo publicou no Diário Oficial [Decreto Estadual 70.312/2025](#), que dispõe sobre a possibilidade dos contribuintes que exercem a atividade de comércio varejista parcelarem o ICMS devido pelas saídas (vendas) de mercadorias promovidas no mês de dezembro.

A iniciativa é pedido tradicional do Conselho de Assuntos Tributários da FecomercioSP.

Inclui a postergação do prazo de vencimento do ICMS das vendas de dezembro de 2025 para o início de 2026, incluindo a possibilidade de parcelamento do tributo em até duas vezes (mensais e consecutivas), sem a incidência de juros e multas.

Os comerciantes poderão pagar 50% do imposto até 20 de janeiro de 2026, e a segunda cota, de 50%, até 20 de fevereiro de 2026.

Como o fim do ano marca as festas e o Comércio vive o seu melhor momento, o fôlego do ICMS ajuda o setor a entrar em 2026 mais estruturado

CONJUNTURA**Ivo Dall'Acqua faz perfil do varejo na Globonews**

Ivo Dall'Acqua Júnior, presidente em exercício da [Federação do Comércio de Bens, Serviços e Turismo do Estado de São Paulo \(FecomercioSP\)](#), participou em entrevista à GloboNews para análise de conjuntura do comércio no final de 2025 e projeções para 2026.



Relatou que houve mais dinheiro circulando em comparação a dezembro de 2024, porém com um crescimento proporcional menor.

"Atendeu em parte. O movimento foi bom, existe mais dinheiro circulando, só que a gente sente uma desaceleração", afirmou.

Ele traçou um panorama de retração gradual: após uma forte recuperação pós-pandemia que se estendeu até 2023, 2024 registrou queda frente ao ano anterior e a tendência para 2025 é de uma nova e leve retração.

É possível observar essa desaceleração nos dados referentes às vendas do comércio varejista paulista, que apresentaram números expressivos no faturamento, mas com retra-

ção no crescimento

Compromissos de início de ano

Projeta início de 2026 terá uma injeção de cerca de R\$ 30 bilhões no mercado devido à redução de alíquotas do Imposto de Renda, que isenta salários até R\$ 5 mil e beneficia a segunda faixa.

No entanto, ele alerta que janeiro é tradicionalmente um mês de fortes despesas fixas para as famílias, como o IPVA, o IPTU e a matrícula escolar.

Crédito caro e gasto público afetam o setor

Sobre o impacto do crédito caro e mais restrito nas vendas, Ivo foi taxativo:

"Afeta. Direta e indire-

tamente". Ele explicou que os juros elevados dificultam o investimento das empresas, o que afeta a geração de emprego e renda no médio prazo.

defendeu a política do Banco Central pela estabilidade do câmbio e do controle inflacionário, mas criticou a gestão fiscal do governo.

"Quem não está fazendo a parte dele é que está gastando um pouco demais e está flexibilizando demais o arcabouço, é o governo".

Para ele, a reforma administrativa — que é uma [pauta prioritária da FecomercioSP](#) — é crucial para a melhoria da qualidade do gasto público e deve anteceder a reforma tributária.

Contribuição de MEIs sobe com Salário mínimo

A contribuição mensal do Microempreendedor Individual (MEI) aumentou de R\$ 75,90 por mês para R\$ 81,05 por mês, uma vez que o valor é calculado com base no salário mínimo, que também foi reajustado.

A contribuição representa 5% do novos salário mínimo, que subiu para R\$ 1.621.

O valor é pago por meio do Documento de Arrecadação do Simples Nacional (DAS), que, além da contribuição previdenciária, cobra os impostos devidos pelos MEIs.

O DAS vence todo dia 20 de cada mês. Ele pode ser emitido diretamente no Portal do Simples Nacional ou pelo App MEI, disponível para iOS e Android.

Há opção também de pagar por boleto, PIX e débito automático.

MEIs que exercem atividades sujeitas ao ICMS têm um acréscimo de R\$ 1 por mês no DAS.